

Pays Grenadois **magazine**

Le journal d'information de la Communauté de Communes du Pays Grenadois

N°18
juillet
2016

SOCIAL

Dossier page 14
> Seniors, devenez
acteurs de votre santé



ARTASSENX - BASCONS - BORDÈRES ET LAMENSANS - CASTANDET - CAZÈRES SUR L'ADOUR - GRENADE SUR L'ADOUR - LARRIVIÈRE ST-SAVIN - LE VIGNAU - LUSSAGNET - MAURRIN - ST-MAURICE SUR ADOUR

EDITORIAL

SOMMAIRE



> pages 4-5

Urbanisme > PLUi : Plan Local d'Urbanisme Intercommunal



> page 6

Finances > La Communauté de Communes à vos côtés



> page 7

Tourisme > Une journée en espace rural



> pages 8-9

Patrimoine > Un musée unique dédié à la course landaise



> page 10

Culture > Quand Mozart rencontre le hip-hop...



> page 11

Enfance > Accueil de Loisirs : de belles vacances en perspective



> pages 12-13

Jeunesse > L'Espace Jeunes organise 4 camps estivaux - Le PIJ aide les jeunes à faire grandir leurs projets

Des hommes... une équipe... de l'action ... tels sont les fondements de la réussite du Pays Grenadois.



A un tournant de son histoire, notre Communauté de Communes reste prompte à saisir des opportunités et n'hésite pas à se lancer dans de nouveaux défis.

Le PLUi, la collecte des ordures ménagères, la gestion de la régie directe de l'assainissement et de l'eau constituent indéniablement le socle de l'activité 2016.

Vos élus sont dans le rythme, la détermination et l'anticipation. Toutefois chacun a conscience que se mouvoir dans une société chargée d'inquiétudes - agitation politique, crise morale, délitement de l'ordre public, drames liés au terrorisme et aux excès de la rue - ne rendent point la tâche aisée des gestionnaires tant publics que privés.

A ce spectacle de désolation, il conviendrait d'évoquer des assemblages territoriaux surprenants tels les nouveaux cantons, les additions de Communautés de Communes ou bien encore l'émergence de textes impactant les budgets, les habitudes, les modes de vie tels les dispositifs et lois ALUR, SCOT, Grenelle, GEMAPI, NOTRe, etc...

La Communauté de Communes et les communes font le métier dans ce maquis réglementaire et financier.

Les équipes issues des urnes, addition de formes de pensées, de personnalités et de racines s'efforcent de constituer une machine bien organisée avec la conviction majoritaire qu'il n'y a pas de salut hors l'union de tous.

Nous ne désespérons pas de voir loi et bon sens faire cause commune, si l'on veut véritablement conserver une vie dans nos villages, la présence de services essentiels de proximité, la plaisir d'habiter un espace agréable où les générations d'hommes et de femmes trouveront, durablement, une réponse adaptée aux diverses étapes structurant un parcours terrestre en milieu rural.

Avec mon entier dévouement.

Pierre DUFOURCQ

Président de la Communauté de Communes du Pays Grenadois
Maire de Grenade sur l'Adour



> pages 14-15

Social > Seniors, devenez acteurs de votre santé - Aidants, aidés, une qualité de vie à partager

Journal n°18 de la Communauté de Communes du Pays Grenadois
Directeur de la publication : Pierre Dufourcq - Rédaction : Aurélie Billet, Jacques Chopin, Evelyne Lalanne, Geneviève Durand, Laurence Le Faou, Véronique Tribout, Martine Manciet - Conception graphique : service communication du Pays Grenadois (Aurélie Billet, ami@cc-paysgrenadois.fr, 05 58 45 88 74) - Impression : Sud-ouest service's (St-Geours de Maremne) - Crédits photos : Communauté de Communes, communes membres, Maïtetxu Etcheverria, Cyrille Vidal, Office Online, Pixabay, Flickr - Dépôt légal : Juillet 2016 - Tirage : 3 750 exemplaires.

Soutien financier aux écoles de sport du territoire

Dans la continuité de sa politique en faveur de l'enfance-jeunesse avec, entre autres, la gestion du Relais Accueil Petite Enfance, de l'Accueil de Loisirs, de l'Espace Jeunes et du Point Information Jeunesse, la Communauté de Communes a pour objectif de promouvoir la pratique sportive par les jeunes.

Fort de ses 8 000 habitants, le Pays Grenadois compte sur son territoire une quarantaine d'associations sportives réparties en une vingtaine de disciplines. L'activité associative est un atout majeur pour nos 11 communes et une remarquable vitrine de dynamisme local.

Les élus communautaires ont conscience que les municipalités assument des efforts financiers conséquents en fonctionnement et investissement dans la construction d'installations, leurs mises aux normes, l'adaptation aux spécificités des disciplines accueillies, voire par le versement de subventions.

De même, les associations, animées par des bénévoles, accomplissent des prouesses afin d'équilibrer leurs budgets de fonctionnement et ainsi permettre l'acquisition d'équipements liés à la discipline, la fidélisation des acteurs de terrain, la formation des encadrants, la satisfaction aux exigences règlementaires imposées par les comités sportifs ou ministères compétents.

A l'analyse de ces constats et dans un souci de maintien de l'efficacité et de la diversité de l'offre sportive sur le territoire, la Communauté de Communes, à l'instar du Conseil Départemental, a décidé d'accompagner financièrement et d'encourager les gestionnaires des dites associations dans leurs missions de mise en valeur des potentiels physiques, d'expressions corporelles et sociales identifiés sur son espace de compétences.

Trois types de subventions

La Communauté de Communes propose ainsi trois subventions destinées uniquement aux associations œuvrant dans le domaine du sport pour les jeunes de moins de 16 ans :

- dotation financière par jeune licencié de moins de 16 ans,
- dotation forfaitaire pour une formation diplômante,
- dotation forfaitaire d'aide à la rémunération de l'encadrement de « l'école de sport ».

Le montant et l'attribution de ces subventions sont soumis à libre appréciation du conseil communautaire.

Plusieurs objectifs

La Communauté de Communes, par la mise en place de ce dispositif, souhaite :

- promouvoir la politique sportive sur le territoire,
- encourager la pratique sportive par les jeunes en réduisant indirectement les frais d'inscription,
- rassembler tous les publics,
- éviter l'oisiveté et l'errance des jeunes,
- valoriser les associations,
- aider les écoles de sport des clubs du territoire,
- soutenir la formation des cadres des clubs.

Communauté de Communes du Pays Grenadois Subvention aux écoles de sport

Interlocuteur : Loïc Dartiguelongue

14, place des Tilleuls

40270 Grenade sur l'Adour

Tél. : 05 58 45 44 42

Courriel : mcl@cc-paysgrenadois.fr

Un nouvel édifice est sorti de terre

Le local technique dont les travaux ont débuté en novembre 2015 vient d'être livré. Destiné à pallier les problèmes de stockage rencontrés par la Communauté de Communes, il accueillera, d'ici peu, le matériel de voirie ainsi que les archives administratives de la collectivité.

Ce nouveau bâtiment, situé à Grenade sur l'Adour (aux abords de la Maison de l'Enfance), est également équipé d'un atelier de petit bricolage ainsi que d'une chambre froide qui sera utilisée par le service de portage de repas à domicile du Centre Intercommunal d'Action Sociale.



URBANISME

PLUi : Plan Local d'Urbanisme Intercommunal

Le Plan Local d'Urbanisme intercommunal avance à bon rythme. Le diagnostic rédigé est en cours de validation. Ce premier document est le résultat d'une quinzaine de réunions de travail et de rencontres sur le terrain, associant les délégués de la commission urbanisme, désignés par binôme dans chaque commune. Elus municipaux et agriculteurs ont été plus particulièrement associés à des réunions de concertation afin d'échanger sur le contenu de cette analyse.

Diagnostic achevé et projet de territoire engagé

Un large éventail de thématiques mobilisant des compétences complémentaires a été étudié durant cette période. Ainsi, bureaux d'études co-traitants spécialisés en habitat et en économie, architecte, paysagiste, écologue ont été associés aux partenaires publics concernés (services de l'Etat, consulaires notamment la Chambre d'Agriculture, l'Office Public de l'Habitat, la Région, le Département, etc...).

Plusieurs enjeux recensés

Entre autres enseignements, certains enjeux ont été identifiés : maintenir un cadre de vie encore préservé à proximité d'une agglomération dynamique, renforcer la fonction polarisante des communes dotées de services commerciaux dans le cadre d'une revitalisation de leur centre-bourg, protéger la trame agricole et environnementale qui structure l'espace et porte l'identité du territoire, accroître une attractivité démographique qui s'essouffle, reconquérir un parc de logements vacants supérieur à la moyenne départementale, etc...

Une synthèse de ce travail sera prochainement disponible dans les mairies du territoire sous la forme de panneaux d'exposition.

Les travaux de la commission ne s'arrêtent pas pour autant. L'étape clef du PLUi : le Projet d'Aménagement et de Développement Durables (PADD) a été engagé. C'est ce document « politique » qui exprimera la vision des élus sur le devenir du territoire dans les 15 prochaines années et à partir duquel découleront les conditions de constructibilité, les modalités opérationnelles d'aménagement et les objectifs chiffrés (nombre de logements, surface constructible, etc...).

Implication de la population

Afin d'instaurer un réel dialogue avec la population, il a été décidé d'organiser les premières réunions publiques une fois ce PADD débattu et validé entre élus. D'ores et déjà, les outils de concertation sont en place puisque chaque commune dispose d'un registre d'observations du public destiné à recueillir les remarques ou propositions des personnes s'intéressant aux enjeux, priorités et orientations que se fixera la Communauté de Communes.

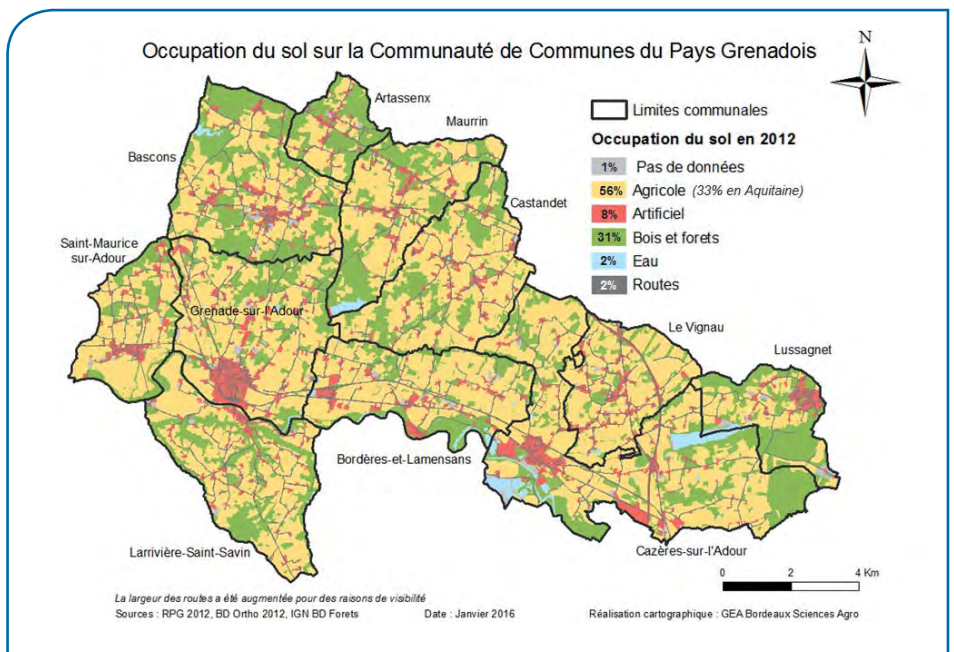



Pour une maîtrise de l'aménagement du territoire, la Communauté de Communes s'est dotée de nouveaux services en matière d'assainissement (collectif et non collectif) et d'instruction du droit des sols.

L'avènement du PLUi sur le Pays Grenadois anticipe les dispositions de la loi ALUR qui transfère automatiquement cette compétence à toutes les intercommunalités à partir de mars 2017. Le caractère innovant de l'initiative des élus du Pays Grenadois a permis à la Communauté de Communes de bénéficier de subventions significatives (plus de 50 %). Cette décision découle aussi de la volonté des élus de se projeter ensemble sur le devenir du territoire et de définir un cadre d'action collectif pour un développement qui sera plus solidaire et efficace à onze communes que chacune de façon isolée.

Cependant, le PLUi est un outil à la proue d'un arsenal plus complet pour une maîtrise locale de l'aménagement du territoire. En effet, ce document de planification s'articulera avec la nouvelle compétence communautaire sur l'assainissement collectif et non collectif.

Une nouvelle compétence technique au service de l'ambition du territoire

Afin de satisfaire l'exigence environnementale des services de l'Etat qui conditionnent le développement de l'urbanisation à des infrastructures d'assainissement collectif, la Communauté de Communes a décidé de se doter des moyens d'actions juridiques, techniques et financiers afin

d'agir de façon réactive dans ce domaine et de permettre à ses communes de porter leurs propres projets.

Suite à une procédure de modification de ses statuts, l'intercommunalité assure cette mission de service public de proximité via une régie. Son projet d'investissement prévoit désormais de doter les communes « non-équipées » (Artassenx, Castandet, Maurrin et Le Vignau) de systèmes d'assainissement collectif à brèves échéances (2018/2020). Il convient de noter que l'exercice de la compétence « eau » sera déterminant pour respecter ce calendrier et assurer le financement de ces opérations sans solliciter les budgets communaux.

Un service urbanisme communautaire renforcé pour accompagner les nouveaux arrivants

Cette maîtrise, en amont du PLUi, des conditions de viabilisation technique essentielle à l'ouverture de zones à l'urbanisation, sera aussi complétée en aval, d'un service en charge de l'instruction des demandes d'urbanisme.

Au 1^{er} janvier 2017, la Communauté de Communes intégrera des instructeurs compétents dans son équipe afin d'assurer l'application du droit des sols et de traiter le dépôt des permis de construire et autres autorisations (déclaration préalable, permis d'aménager, etc...).

La volonté des élus est d'offrir à la population un conseil de qualité et d'accompagner le public de façon plus individualisée en privilégiant l'échange et le conseil et ainsi proposer une réponse qui ne sera pas que « administrative ».

Doté de ces différentes dispositions supplémentaires, le PLUi est définitivement parti sur de bons rails.

Le PLUi : un projet de territoire qui se construit par étape

Calendrier prévisionnel d'élaboration du PLUi du Pays Grenadois

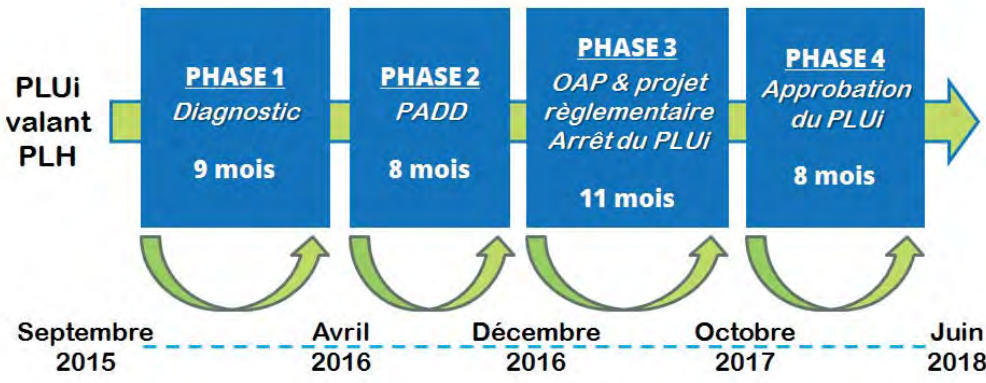

Glossaire

PLH : Programme Local de l'Habitat

PADD : Projet d'Aménagement et de Développement Durables

OAP : Orientations d'Aménagement et de Programmation

Les principales orientations pour 2016

- ▶ Contribution au **redressement des comptes publics** : baisse de la Dotation Globale de Fonctionnement (DGF) de 16,29 % sur un an soit 13,45 euros par habitant. Pour rappel, depuis 2014 la baisse totale est de 25,43 %.
- ▶ Augmentation de 37,41 % du **FPIC** (prélèvement autoritaire de l'Etat sur les collectivités territoriales qu'il estime trop riches). Sur un an, le budget est ainsi amputé de 233 700 euros.
- ▶ Faible part des **charges financières** (0,73 %). L'encours de la dette au 1^{er} janvier 2016 est de 145 euros par habitant contre 213 euros au niveau régional et 179 euros au niveau national.
- ▶ **Soutien aux communes** : 1 296 000 euros de reversement aux communes du territoire (attribution de compensation, fonds national de péréquation des ressources intercommunales et communales, dotation de solidarité communautaire).
- ▶ Pas de pression fiscale supplémentaire : **maintien des taux d'imposition** (taxe d'habitation, taxe sur le foncier non-bâti et cotisation foncière des entreprises) qui se situent en dessous des moyennes départementales, régionales et nationales.
- ▶ Mise en place d'une nouvelle aide : la **subvention aux écoles de sport**.

Une journée en **espace rural**

L'Office de Tourisme du Pays Grenadois organise, le mardi 26 juillet, un circuit touristique à la rencontre de producteurs locaux, professionnels ou amateurs.

De la patience pour des passions

La journée débutera dès 9h30 par un café de bienvenue et une **visite commentée du Petit Musée de l'Histoire Landaise** à Grenade sur l'Adour. Les participants seront ensuite conduits sur une exploitation saint-savinoise travaillant au quotidien avec un chien de berger d'exception,



le **border collie**, qui se distingue par ses excellentes aptitudes à mener un troupeau. Corinne Lafforgue, sa propriétaire, présentera les spécificités de cette race, parlera d'éducation et de techniques de dressage indispensables pour faciliter et sécuriser toutes manipulations d'animaux (pintades, moutons, poulets, etc...).

Déjeuner champêtre

Les jeunes agriculteurs du territoire proposeront ensuite un repas composé d'une assiette landaise, de magret de canard et haricots verts, de fromage, de salade et de tourtière landaise. Vin et café seront compris dans ce menu dont le tarif est de 13 euros par adulte et 6 euros par enfant.

Les participants le souhaitant auront la possibilité d'apporter leur pique-nique.

Dans les coulisses d'une ruche

Le circuit se poursuivra à Grenade sur l'Adour par une rencontre

avec Dominique Durou, **apiculteur amateur**, amoureux des abeilles et de la nature qui, accompagné de sa colonie, participe via la pollinisation



à la sauvegarde de la biodiversité. Comment vivent les abeilles ? Peut-on les élever dans son jardin ? Comment récolter le miel ? Quels sont les autres produits de la ruche ? Toutes ces interrogations trouveront des réponses durant cette visite.

Un verre de l'amitié, offert par l'Office de Tourisme clôturera cette journée en milieu rural.

Office de Tourisme

14, place des Tilleuls
40270 Grenade sur l'Adour
Tél. : 05 58 45 45 98

Courriel : tourisme@cc-paysgrenadois.fr

Newsletter

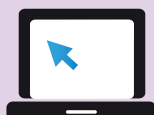

L'Office de Tourisme du Pays Grenadois édite, tous les 15 jours, une lettre d'information électronique annonçant les animations à venir sur l'ensemble du territoire.

Pour la recevoir, contacter l'Office de Tourisme
au 05 58 45 45 98
ou par mail : tourisme@cc-paysgrenadois.fr.

Quelques dates à retenir..

Concert Border Line > vendredi 8 juillet 2016 à 19h à Larrivière Saint-Savin,

Géologie, galets et jeux dans les Saligues > mercredi 13 juillet 2016 à 10h à Bordères et Lamensans,

Danses gasconnes > mercredi 10 août 2016 à 19h au boulodrome de Saint-Maurice sur l'Adour,

Exposition de peintures et sculptures > du 16 août au 16 septembre 2016 à l'Office de Tourisme,

Accueillir la petite faune chez soi > mercredi 17 août à 17h30, RDV à l'Office de Tourisme,

Forum des associations > samedi 10 septembre 2016, salle Claude Milet à Larrivière Saint-Savin,

Journées du patrimoine > les 17 et 18 septembre 2016 sur l'ensemble du territoire,

Exposition de peintures de Jean-Pierre Etchemaite > du 19 septembre au 21 octobre 2016 à l'Office de Tourisme,

Courir pour la vie, courir pour Curie > samedi 1^{er} octobre sur l'ensemble du territoire.

Plus d'infos sur : www.cc-paysgrenadois.fr/tourisme

Un musée unique dédié à la course landaise

Bascons abrite un musée unique en France : le Musée de la Course Landaise. Entièrement consacré à ce sport traditionnel gascon, le site regorge de documents et objets authentiques, parfois même insolites.

La course landaise en quelques mots

La course landaise, art ancestral reconnu par le Ministère de la Santé et des Sports et géré par la Fédération Française de la Course Landaise, est aujourd'hui encore l'événement central des fêtes de villages. Cette tradition taumachique se pratique avec des vaches landaises et non des taureaux.

Les vaches de combat, appelées également coursières, font partie de la race des taureaux de corrida. Elles sont élevées dans des fermes spécifiques : les ganaderias.



Les acteurs, que l'on nomme localement écarteurs et sauteurs, sont des sportifs de haut niveau bravant la charge de ces vaches en évitant leurs coups de cornes. Les premiers attendent la vache dans l'arène avant de l'esquiver au dernier moment en réalisant ce que l'on intitule un écart. Les sauteurs, quant à eux, exécutent, à l'instar des gymnastes, un saut au-dessus de la vache dont la course doit être rectiligne.

Un peu d'histoire

Inauguré le 31 mai 1973, le musée basconnais a été édifié aux abords de la chapelle Notre Dame de la Course Landaise, devenue elle-même site de recueillement et de souvenirs dédié à ce sport, le 7 mai 1970. À l'occasion de l'Ascension, cette chapelle est le théâtre du pèlerinage des amateurs de course landaise : les coursayres.

La première pierre du Musée de la Course Landaise fut posée le 11 mai 1972 par Jacques Milliès-Lacroix, à l'époque président de la Fédération Française de la Course Landaise. Le bâtiment réalisé en un an, avec la participation de nombreux bénévoles, reprend l'architecture typique d'une ferme landaise. Les derniers aménagements qui y ont été apportés datent de 2001 avec notamment la création d'une salle de projection et d'espaces d'expositions temporaires.

Le musée propose des visites commentées. L'animateur explique les origines, l'évolution, le sens de la course landaise,

la mémoire du jeu et ses règles. Plusieurs supports viennent illustrer ces visites : panneaux pédagogiques, vidéos, costumes, affiches, photographies, cartes postales, œuvres de caricaturistes, livres et revues, etc... Tout est mis en œuvre pour valoriser cet art qui fait la fierté du Sud-Ouest.



Outre la découverte de ce qu'est la course landaise, le musée, enrichi au fil des années, a pour vocation de magnifier les prouesses des écarteurs et sauteurs, le courage des ganaderos et l'esprit de l'aficion landaise.

Les projets

Le Musée de la Course Landaise, à l'instar de la chapelle du rugby à Larrivière Saint-Savin, est un moteur patrimonial incontournable du Pays Grenadois. Néanmoins, après une quarantaine d'années d'existence et une rénovation remontant à 15 ans, le site commence à montrer quelques signes d'usure.

Depuis 2011, la Communauté de Communes s'est associée à la commune de Bascons en prenant en charge l'animation du musée. A ce titre, un animateur territorial permanent assure l'ouverture saisonnière du musée et met en place de nombreuses activités.



Dans la continuité de cette dynamique instaurée et le souci d'une pérennité du site sur le long terme, la Communauté de Communes envisage de lancer, dans les prochains mois, une étude sur les forces et faiblesses de la structure.

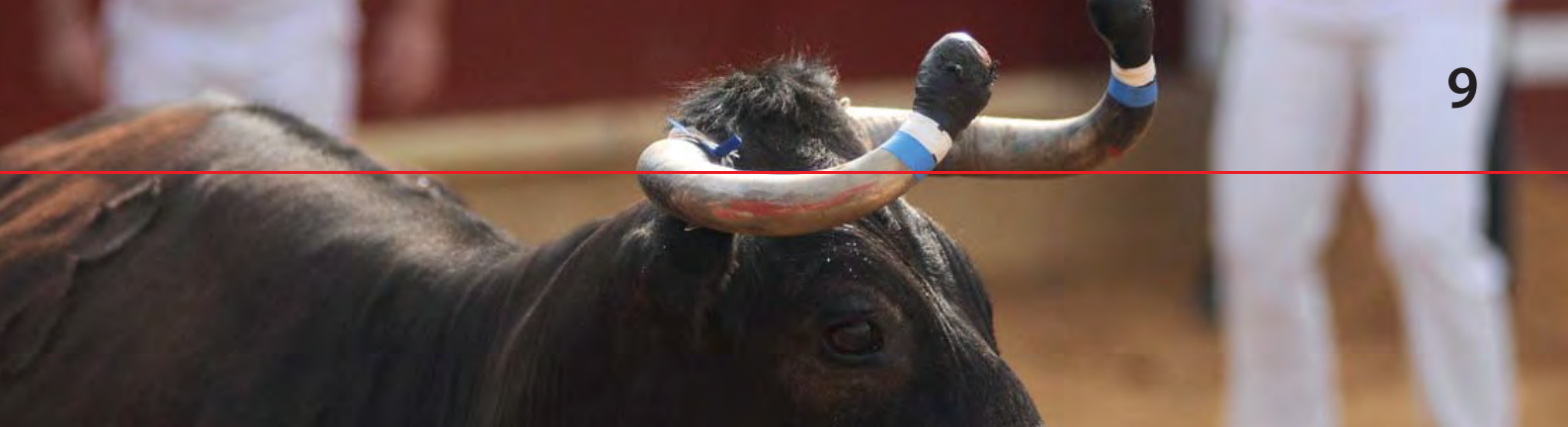

Des rendez-vous thématiques tout au long de la saison estivale

Le Musée de la Course Landaise propose chaque été des animations ludiques, gratuites et accessibles à tous les publics.

Petits et grands peuvent ainsi participer aux ateliers du mercredi après-midi et laisser parler leur créativité au travers d'ateliers artistiques laissant libre cours à l'imagination de chacun.

Cinq animations programmées. Le premier atelier aura lieu le mercredi **20 juillet** à 16 heures. Aux côtés de Sophie Martin, animatrice d'ateliers d'arts plastiques, les participants seront invités à **customiser un mug en porcelaine**.



Le **27 juillet** sera consacré à la **poterie**. Une animation préparée par le maître-potier Philippe Dupouy, spécialiste en la matière qui accueillera novices et amateurs dès 16h.

Florence Sébie, couturière, sera la troisième intervenante de l'été. Son atelier consistera à **fabriquer un mini-boléro** personnalisé. Il se déroulera le **3 août** à partir de 15h30.

Autre temps fort de cette programmation, le **10 août** à 16 heures, la **création d'un écarteur articulé**.

Enfin, l'ultime rendez-vous de la saison sera programmé le **17 août** à 16 heures et s'intitulera « **modeler son imaginaire** ».

Le patrimoine en fête. Les 17 et 18 septembre, le Musée de la Course Landaise ouvrira ses portes dans le cadre des journées européennes du patrimoine. A cette occasion,



le site pourra être visité librement. Ce week-end sera agrémenté, le samedi, d'une initiation à la course landaise ainsi que de la remise des prix du concours photo 2016 (lire l'encadré ci-contre).

Concours photo

Chaque année, le Musée de la Course Landaise organise un concours photo en partenariat avec la commune de Bascons et la Communauté de Communes du Pays Grenadois. 1 100 euros de prix y sont distribués.



Plusieurs catégories sont proposées dans ce concours : tumade, saut, écart, autres moments dans l'arène et course landaise en Pays Grenadois.

De nombreux passionnés et amateurs présentant des œuvres d'une réelle qualité y participent. Les meilleurs clichés sont récompensés à l'occasion des journées européennes du patrimoine qui se dérouleront, cette année, le week-end du 17 septembre. Le jury est essentiellement composé de professionnels de la course landaise et d'élus locaux.

Vote du public. Les visiteurs du musée peuvent également décerner leur prix. Un bon de participation joint à leur billet d'entrée leur sera remis, du 15 avril au 14 septembre 2016, afin de désigner leurs trois photographies lauréates, toutes catégories confondues.

**Le musée est ouvert du 13 avril
au 15 octobre 2016.**

Pour suivre son actualité en temps réel,
rendez-vous sur Internet :

[facebook.com/musee.courselandaise](https://www.facebook.com/musee.courselandaise)
ou www.cc-paysgrenadois.fr/tourisme.

Renseignements : 05 58 52 91 76.



Quand Mozart rencontre le hip-hop ...

Le Vignau accueillera, le vendredi 30 septembre, un spectacle exceptionnel mêlant danse hip-hop et musique classique.

Un ballet pas comme les autres



De Vivaldi à Yann Tiersen, en passant par Bach et Beethoven, la compagnie stéphanoise Metamorphoz nous transporte dans un univers décalé où les émotions musicales font corps avec la dextérité et les prouesses techniques. Les cinq danseurs de la troupe vêtus de blanc et masqués tels des pierrots posent leur chorégraphie hip-hop avec fluidité sur des rythmes classiques mondialement connus. Un pied de nez aux clichés de la danse contemporaine !

Un univers anachronique

De la danse urbaine sur de la musique classique, c'est le pari que s'est lancé le chorégraphe de ce spectacle ayant pour thème l'émotion sous toutes ses formes, ce qui laisse une grande liberté d'interprétation aux artistes. Cette création n'est autre qu'un ballet revisité au goût du jour, une fresque dansante qui mêle harmonieusement la musique classique et les danses actuelles pour un voyage sonore et visuel époustoufflant. Rendez-vous le 30 septembre, à 20h30, au Hall des Sports, pour vous rendre compte par vous-mêmes de la virtuosité de leurs performances !

Infos & réservations :

Office de Tourisme

14, place des Tilleuls - 40270 Grenade sur l'Adour

Tél. : 05 58 45 45 98

Courriel : tourisme@cc-paysgrenadois.fr
ou sur www.cc-paysgrenadois.fr/tourisme

Itinéraires : sous le signe des lettres et de la correspondance



Itinéraires est une opération initiée par la Médiathèque départementale des Landes et organisée en partenariat avec les bibliothèques et médiathèques locales. Elle a lieu tous les ans au mois d'octobre et met à l'honneur un thème commun qui sera, en 2016, celui de la correspondance.

La ludo-médiathèque de Bordères et Lamensans, la bibliothèque intercommunale de Cazères-Le Vignau-Lussagnet ainsi que les médiathèques municipales de Bascons et Grenade sur l'Adour invitent petits et grands à plonger dans le monde des lettres et de la correspondance, un thème très littéraire mais pas seulement. **Expositions, lectures, rencontres et ateliers** seront proposés afin d'informer, de divertir et d'émerveiller un public familial toujours plus nombreux.

Ces **animations gratuites**, programmées le **dimanche 23 octobre**, se dérouleront sous forme d'itinéraire (d'où l'intitulé de la manifestation) avec plusieurs escales, échelonnées tout au long de la journée, dans les différentes structures du réseau de lecture publique du Pays Grenadois. Ce parcours sera précédé d'un **spectacle de lecture musicale** intitulé « De Sacha à Macha » (à partir de 8 ans). Il aura lieu le **vendredi 21 octobre**, à 18h, au centre socio-culturel de Grenade sur l'Adour.

Regards au cœur du Pays Landais

L'Office de tourisme du Pays Grenadois accueillera, en ce début d'été, une nouvelle exposition mettant en lumière les Landes et ses multiples facettes au travers de clichés réalisés par cinq artistes locaux.

Cette exposition émane d'un projet mené par un groupe de saint-savinois, membres du club photo de l'association La Grange, qui ont mis en commun leur passion pour l'image et décidé d'éditer un recueil photographique d'une quarantaine de pages intitulé « Regards au cœur du pays Landais ».



Il s'agit là d'une collaboration ayant pour objectif de faire partager une vision imagée de l'âme landaise, de ses traditions et de ses vastes paysages de terre et d'eau.

Christian Duchez, Dominique Durou, Lydie Foch, Bernard Sourbié et Sophie Tastet, photographes amateurs et auteurs des prises de vue qui seront présentées, invitent petits et grands à découvrir cette exposition dont **le vernissage aura lieu le mardi 5 juillet à 18 heures**.

Exposition visible du 4 juillet au 12 août à l'Office de tourisme. Entrée libre du lundi au vendredi, de 8h30 à 12h30 et de 13h30 à 18 heures ainsi que le samedi de 8h30 à 12h30.

Accueil de Loisirs : de belles vacances en perspective

Les vacances d'été s'annoncent mémorables à l'Accueil de Loisirs « Terre d'Aventures » qui sera ouvert du 06 juillet au 02 septembre, du lundi au vendredi, de 7h30 à 18h30.



Carrefour de la convivialité, de l'apprentissage de la vie en collectivité, du développement de l'autonomie et du sens des responsabilités, l'Accueil de Loisirs propose aux enfants, âgés de 3 à 12 ans, des activités diverses et pour tous les goûts.

Des projets porteurs

La structure fonctionne au quotidien autour de 14 projets thématiques. Parmi eux, l'environnement, la différence, la musique, la solidarité intergénérationnelle ou encore le patrimoine. Certains de ces sujets seront abordés durant l'été et diverses activités en découlant seront proposées.



Le Relais Accueil Petite Enfance et son nouveau service : le café des Assistantes Maternelles

Une fois par mois, le Relais Accueil Petite Enfance (RAPE) propose des soirées à thème à destination des assistantes maternelles agréées du territoire.

Il s'agit de moments conviviaux sous forme de débats ou de réunions d'information durant lesquels échanges et expression libre sont privilégiés.

Ces rendez-vous sont agrémentés de boissons et de gourmandises sucrées et/ou salées.



A ce titre, les enfants iront visiter la chapelle du rugby à Larrivière Saint-Savin, découvrir un parc animalier à Gujan Mestras, participer à un rallye jardins familiaux, explorer la colline aux marmottes à Argelès Gazost, s'initier à la pratique du catamaran à Soustons ou encore organiser un spectacle musical.

Une kermesse en clôture de saison

L'été s'achèvera par un après-midi récréatif intitulé « sUNIday » qui mettra à l'honneur les deux projets solidaires menés par l'Accueil de Loisirs : lutte contre la mucoviscidose et échange avec un orphelinat camerounais. Ainsi, la Maison de l'Enfance « Terre d'Aventures » ouvrira ses portes le **samedi 27 août, de 14 heures à 18 heures**, pour une grande kermesse organisée avec le concours des enfants. Au programme : jeux en bois, structures gonflables, maquillage, tombola et plein d'autres surprises.



Accueil de Loisirs

Maison de l'Enfance « Terre d'Aventures »
270, route de Villeneuve
40270 Grenade sur l'Adour
Tél. : 05 58 45 41 15
Courriel : centredeloisirs7@wanadoo.fr

Pour participer à ces séances, il est nécessaire de s'inscrire auprès du RAPE.

Ces rencontres sont gratuites et ont lieu de 19 heures à 21 heures dans les locaux de la Maison de l'Enfance.



Relais Accueil Petite Enfance

Maison de l'Enfance « Terre d'Aventures »
270, route de Villeneuve
40270 Grenade sur l'Adour
Tél. : 05 58 45 16 39
Courriel : rape@cc-paysgrenadois.fr

L'Espace Jeunes organise 4 camps estivaux

Chaque été, l'Espace Jeunes organise des séjours à thèmes permettant aux adolescents âgés de 11 à 17 ans de goûter à une multitude d'activités de loisirs et, dans un même temps, de développer leurs sens de la responsabilité, de l'autonomie et du partage. Quatre camps sont proposés cette année : deux en juillet et deux en août.



Bivouac à la cime des arbres

La forêt de Balizac (33) est un vaste terrain de jeu dans lequel l'Espace Jeunes a décidé de poser ses valises **du 06 au 08 juillet**. Au programme : grimpe dans les arbres, chasse au trésor, animation sarbacane, feu de camp et veillée. Les adolescents passeront une nuit sous toile de tente et une seconde dans les houppiers (premières branches maîtresses des arbres). Sortie limitée à 16 places.

Chantier citoyen à Larrivière Saint-Savin

Les chantiers citoyens sont des dispositifs ayant pour vocation d'impliquer les jeunes dans la vie locale au travers de missions ponctuelles telles que l'entretien d'espaces publics ou le nettoyage de sites naturels. Ces chantiers sont proposés aux jeunes en échange de petits remerciements sous forme d'entrées à la piscine, etc... Le prochain chantier aura lieu **du 18 au 21 juillet** et consistera à repeindre les arènes de Larrivière Saint-Savin, uniquement le matin. Les



Devenir baby-sitter, ça se prépare !

Le Point Information Jeunesse (PIJ) organise régulièrement des stages d'information relatifs au baby-sitting. Le prochain d'entre eux est programmé durant les vacances de Toussaint. Les places seront limitées et ouvertes uniquement aux jeunes de 14 à 25 ans.

Un programme complet. Sensibilisation aux gestes de premiers secours, prévention des accidents domestiques, atelier puériculture (change, soins et alimentation du jeune enfant), échange avec des assistantes maternelles du territoire, éveil musical et immersion au sein de l'équipe d'animation de l'Accueil de Loisirs pour la mise en place d'activités manuelles, culturelles ou

après-midi seront consacrés aux loisirs avec, entre autres, du bubble bump, des sorties piscine ainsi que des initiations au volley-ball et au rugby. Nuitées sous tentes. 16 places.

Camp dans le Pays Basque

Du 08 au 12 août, l'Espace Jeunes proposera un séjour à Bidarray destiné aux adolescents de 14 ans et plus. Rafting, canyoning, pelote basque, paintball et visite de musées seront au programme. Hébergement en gîte. 14 places.



Accueil d'Alsaciens

La commune de Grenade sur l'Adour est jumelée à celle de Hélingue située dans le département du Haut-Rhin. Dans le cadre d'un échange mis en place entre ces deux villages, un groupe de 12 jeunes hélinguois viendra passer quelques jours sur notre territoire **du 23 au 26 août**. Différentes activités de loisirs liées à nos traditions locales leur seront proposées ainsi qu'une journée à Hossegor. Nuits sous tentes. 12 places.

Cette initiative est un premiers pas vers d'autres échanges.

Espace Jeunes & Point Information Jeunesse

Maison des Jeunes

24 bis, avenue d'Hélingue

40270 Grenade sur l'Adour

Tél. : 05 58 03 79 02 ou 06 14 13 32 08

Courriel : espacejeunes@cc-paysgrenadois.fr

sportives, voici ce que propose cette session de trois jours.

Les objectifs. Ces stages ont pour mission de familiariser les adolescents à la garde d'enfant occasionnelle (soirées, week-ends, etc...). Durant ce temps d'information, les jeunes prennent conscience de leurs responsabilités et se préparent à faire face aux différentes situations auxquelles ils pourront être confrontés. Alliant théorie et pratique, ce dispositif gratuit est co-animé par des professionnels de la petite enfance.

Que se passe-t-il après ? Les participants à ces stages sont ensuite répertoriés dans un fichier regroupant leurs coordonnées, disponibilités, expériences, moyens de locomotion, etc... Ce fichier, géré par le PIJ, est mis à disposition des familles souhaitant faire garder leurs enfants. Ils peuvent ainsi prendre contact avec les baby-sitters dont le profil leur convient.

Le PIJ aide les jeunes à faire grandir leurs projets

Landes Imaginations, un outil favorisant l'investissement des 12-28 ans

Pour aider les jeunes à se construire et se faire une place dans la société, faciliter leur entrée dans le monde adulte, lutter contre les inégalités et encourager les initiatives, le département a mis en œuvre un dispositif promouvant le montage de projets.

Des aides et plusieurs champs d'action

Landes Imaginations a pour rôle d'apporter une aide méthodologique, financière et technique aux projets des jeunes landais. Plusieurs domaines sont concernés : engagement dans une action solidaire, organisation d'un concert, montage d'une pièce de théâtre, réalisation d'un court métrage, mise en place d'une exposition, création d'un évènement sportif, découverte d'une grande ville... ou tout simplement concrétisation d'un rêve. Seuls les projets à caractère scolaire ou relatifs à une formation ou une création d'entreprise sont exclus.



Seront prises en considération, les actions permettant la prise d'initiative et de

responsabilité des jeunes et celles favorisant l'ouverture sur les autres, la participation à la vie locale, la solidarité ou l'intérêt général.

Mais pourquoi créer une association pour mener un projet ?

Tout simplement parce qu'à plusieurs, on avance mieux, parce que le statut associatif apporte de la crédibilité et qu'en rejoignant un réseau national, on peut bénéficier de nombreux conseils et de l'expérience d'autres jeunes passés par là.

Toutes sortes de projets sont envisageables

Qu'il s'agisse de partir en voyage, de monter un groupe de musique, de s'engager dans une action de solidarité, de lancer une web radio, de monter un club d'aéronautique ou de développer des

Quelle est la procédure à suivre ?

Le Point Information Jeunesse fait office d'accompagnateur en apportant son soutien au montage et à la réalisation de projets. Toutefois, ces derniers doivent impérativement être menés par les jeunes eux-mêmes.

Pour bénéficier de ce dispositif, il suffit donc de retirer un dossier auprès du PIJ. Une fois le projet retranscrit, la structure le transmettra aux différents partenaires (Direction départementale de la cohésion sociale et de la protection des populations, Mutualité sociale agricole, Caisse d'allocations familiales, Région et Conseil Départemental) afin d'en étudier le contenu. Le jeune sera ensuite invité à présenter son projet devant un jury qui communiquera sa décision finale dans les jours qui suivent. L'aide attribuée pourra provenir d'une ou de plusieurs institutions.



Créer son association dès 11 ans, c'est possible !

Quand on a moins de 18 ans et plein d'idées en tête mais qu'on ne sait pas comment les réaliser ou que l'on craint de ne pas être pris au sérieux, le découragement peut vite s'installer. Il existe pourtant une solution applicable sans attendre l'âge de la majorité : la création d'une Junior association ou ATEC (Association Temporaire d'Enfants Citoyens).

Pour la rentrée de septembre, pensez à commander votre Carte Aquitaine Etudiants auprès du PIJ ! Elle permet de bénéficier de 50 % de réduction sur les trajets domicile-lieu d'études.

actions de sensibilisation aux enjeux de l'écologie, tout est envisageable.

Un soutien de proximité

L'animatrice du Point Information Jeunesse est habilitée à aider au montage d'associations de jeunes en tant qu'accompagnatrice locale. Son rôle est de guider les jeunes dans leurs démarches et de leur délivrer des conseils pratiques : comment remplir le dossier d'habilitation, où chercher des financements, quels sont les règles de base en matière de gestion de trésorerie, faut-il prendre une assurance, etc... ? En revanche, l'intervention de l'accompagnatrice dans la gestion de l'association ne sera en aucun cas tolérée.

Seniors, devenez acteurs de votre santé

Le service d'aide à domicile et à la personne du Centre intercommunal d'action sociale (CIAS) du Pays Grenadois vient d'expérimenter un nouveau dispositif à destination des seniors. Un projet réalisé en partenariat avec l'Association santé éducation et prévention sur les territoires (ASEPT).

Prévenir pour bien vieillir

L'augmentation de l'espérance de vie est un phénomène lié au progrès mais également aux comportements et à la volonté de chacun. De simples gestes peuvent faciliter notre quotidien et contribuer à l'amélioration et à l'entretien de notre capital santé. Le CIAS du Pays Grenadois en est conscient et a ainsi proposé à une douzaine de personnes, âgées de 55 ans et plus, une série d'ateliers intitulés « Form'&Bien-Être ».

Conçus de manière pédagogique, ces derniers sont animés par des professionnels spécialistes de l'activité physique auprès des seniors et formés à une méthode interactive qui conjugue contenu scientifique, conseils pratiques et convivialité.

Ainsi, durant deux mois, les douze participants se sont retrouvés dans

un local municipal mis à disposition par la commune de Larrivière Saint-Savin. Sous la houlette de Laëtitia Delaporte, animatrice certifiée de l'ASEPT, ils ont réalisé de petits exercices sur des thèmes très variés tels que la respiration, la posture du corps,



la souplesse, la gestion du stress ou encore le sommeil.

Chaque séance, d'une durée d'une heure et demie, avait pour objectif de faire prendre conscience à ce petit groupe des capacités qui leur sont propres et de les aider à avoir de bons réflexes pour mieux profiter de la vie.

Des seniors unanimes

Transmissions de savoirs et échanges d'expériences ont illustré ces ateliers empreints de beaucoup de convivialité. Les participants se déclarent unanimement satisfaits. Ils ont notamment apprécié l'organisation générale, la qualité de l'animation, la dynamique de groupe et le renforcement du lien social qui s'est opéré entre eux. Tous sont repartis avec de précieux conseils en main et à mettre en application à leur domicile.



De son côté, le CIAS, qui a pris en considération toutes ses remarques positives, envisage d'approfondir son partenariat avec l'ASEPT et de proposer de nouveaux ateliers dans les prochains mois.

Qu'est ce que le CIAS ?

Le Centre Intercommunal d'Action Sociale du Pays Grenadois a été **créé le 1^{er} mai 2008**.

Sa principale fonction est la **gestion du service d'aide à domicile et à la personne**. Il s'agit d'un service public titulaire d'un agrément délivré par l'Etat dont l'objectif premier est de participer au maintien à domicile des personnes en difficulté.

Le service d'aide à domicile et à la personne propose **7 prestations** : aide ménagère, garde de jour, auxiliaire de vie sociale, téléalarme, portage de repas à domicile, petits travaux de jardinage et de bricolage et assistance administrative à domicile.

Le service d'aide à domicile et à la personne est composé d'un responsable de service, d'un agent chargé de la mise en place des plannings, d'une personne affectée à la livraison des repas, de 20 aides à domicile ainsi que d'un agent en charge des petits travaux de jardinage et de bricolage.

Aidants, aidés, une qualité de vie à partager

A la suite d'un constat partagé sur l'importance et l'augmentation constante des accidents de travail et maladies professionnelles dans le secteur médico-social, le Centre de Gestion des Landes - associé au Fonds National de Prévention de la CNRACL, à la CARSAT Aquitaine, à l'Association des Maires et à l'Union Départementale des CCAS et CIAS - a décidé de mettre en place, auprès des établissements et services sociaux et médico-sociaux publics landais, un accompagnement spécifique destiné à améliorer la qualité de vie au travail des aides à domicile.

Des objectifs multiples

Un programme d'actions intitulé « Améliorer la qualité de vie et le confort du bénéficiaire » et déjà expérimenté en Dordogne a ainsi vu le jour. Celui-ci a pour finalités de prévenir les accidents de travail, maladies professionnelles et troubles musculo-squelettiques dans le secteur de l'aide à domicile, de favoriser l'autonomie et le maintien des personnes âgées à domicile et enfin, de soulager et sécuriser agents et bénéficiaires en utilisant, à domicile, du petit matériel d'aide technique ou en procédant à de simples aménagements des espaces de vie.

Une démarche menée en plusieurs temps

L'engagement du service d'aide à domicile du CIAS du Pays Grenadois dans ce dispositif s'est fait en mars 2015 sous la tutelle du Centre de Gestion des Landes.

La démarche a débuté par la sélection d'une quinzaine de dossiers parmi les usagers de l'ensemble du territoire. Après cette première phase, Isabelle Capbern, responsable du service d'aide à domicile du CIAS, accompagnée d'un

ergonome de Centre de Gestion, est allée à la rencontre des bénéficiaires retenus afin d'identifier leurs besoins ainsi que ceux de leurs aidants.

Ces visites, soldées par l'élaboration de diagnostics détaillés et l'envoi de recommandations aux bénéficiaires et à leurs familles, s'est poursuivie par la sensibilisation des aides à domicile en matière de repérage des risques et d'installation et utilisation de matériel technique adapté.



Le programme arrive à son terme

Le service d'aide à domicile du CIAS est sur le point de passer commande du matériel pour ses agents et, ayant obtenu diverses aides financières, prévoit une reconduction de l'action en septembre 2016 afin de privilégier de nouvelles personnes âgées et leurs aidants.

Nouveau dépliant d'information



Afin d'informer au mieux la population du territoire sur les différentes prestations proposées par le service d'aide à domicile et à la personne du Pays Grenadois, un dépliant a été réalisé et mis à disposition du public il y a quelques semaines.

Cet outil présente l'ensemble des services de proximité délivrables au quotidien, leurs conditions d'obtention ainsi que les aides financières possibles.



Centre Intercommunal
d'Action Sociale
Service d'aide à domicile
et à la personne

14, place des Tilleuls
40270 Grenade sur l'Adour
Tél. : 05 58 03 57 11

Courriel : sad.sap@cc-paysgrenadois.fr

INFOS PRATIQUES

Carnet d'adresses

SIÈGE DE LA COMMUNAUTÉ DE COMMUNES ET DU CENTRE INTERCOMMUNAL D'ACTION SOCIALE

14, place des Tilleuls - 40270 Grenade sur l'Adour
Tél. **05 58 45 44 42**

Fax **05 58 45 88 77**

secretariat@cc-paysgrenadois.fr

www.cc-paysgrenadois.fr

Ouverture au public

du lundi au vendredi de 8h30 à 12h et de 13h30 à 17h

ATELIER MULTISERVICE INFORMATIQUE (AMI)

Accès libre à Internet, initiations à l'informatique...

14, place des Tilleuls - 40270 Grenade sur l'Adour
Tél. **05 58 03 75 57**

ami@cc-paysgrenadois.fr

Ouverture au public

- mardi et jeudi de 14h à 18h

- mercredi et vendredi de 9h à 12h et de 14h à 18h

- samedi de 9h à 12h

AIDE À DOMICILE / SERVICES À LA PERSONNE

Auxiliaire de vie, aide ménagère, garde-malade, téléalarme, portage de repas à domicile, petits travaux de jardinage et de bricolage, assistance administrative, aide exceptionnelle d'urgence

14, place des Tilleuls - 40270 Grenade sur l'Adour
Tél. **05 58 03 57 11** ou **05 58 45 44 42**

sad.sap@cc-paysgrenadois.fr

Ouverture au public

- lundi de 8h30 à 12h et de 13h30 à 17h

- mardi, mercredi et jeudi de 8h30 à 12h

- vendredi de 8h30 à 12h et de 13h30 à 17h

OFFICE DE TOURISME

14, place des Tilleuls - 40270 Grenade sur l'Adour
Tél. **05 58 45 45 98**

tourisme@cc-paysgrenadois.fr

www.cc-paysgrenadois.fr/tourisme

www.facebook.com/otpaysgrenadois

POINT RELAIS EMPLOI (PRE)

14, place des Tilleuls - 40270 Grenade sur l'Adour
Tél. **05 58 45 44 42**

emploi@cc-paysgrenadois.fr

Ouverture au public

le mardi et le jeudi de 9h à 12h

ENFANCE - JEUNESSE

Relais accueil petite enfance (RAPE)

270, route de Villeneuve - 40270 Grenade sur l'Adour
Tél. **05 58 45 16 39**

rape@cc-paysgrenadois.fr

Accueil de loisirs sans hébergement (ALSH)

270, route de Villeneuve - 40270 Grenade sur l'Adour
Tél. **05 58 45 41 15**

centredeloisirs7@wanadoo.fr

Espace jeunes / Point information jeunesse (PIJ)

24 bis, avenue d'Hésingue - 40270 Grenade sur l'Adour
Tél. **05 58 03 79 02** ou **06 14 13 32 08**

espacejeunes@cc-paysgrenadois.fr

ECOLE DE MUSIQUE

14, place des Tilleuls - 40270 Grenade sur l'Adour
Tél. **05 58 45 44 42**

Site de Castandet : salle de musique - place de l'église

Site de Cazères sur l'Adour : salle de musique - parc de la mairie

Site de Grenade sur l'Adour : 2, rue de Verdun

musique@cc-paysgrenadois.fr

SERVICE EAU ET ASSAINISSEMENT

4, place des Déportés - 40270 Grenade sur l'Adour
Tél. **05 58 45 90 30**

eau.assainissement@cc-paysgrenadois.fr

Pour une information complète, consulter le site officiel
de la Communauté de Communes du Pays Grenadois

www.cc-paysgrenadois.fr